

**中国银河证券股份
有限公司**

**双子星操作手册
(交易部分)**

目录

1.1	登录	4
1.2	代理设置	5
1.3	绿色通道	6
1.4	信息回显功能	7
1.5	系统设置	8
	第二节 窗口模式介绍	10
2.1	完整模式界面的介绍	10
2.2	精简模式介绍	11
	第三节 精简模式的最小化	12
	第四节 多资金账户的使用	12
	第五节 普通交易功能使用	14
5.1	股票交易操作	14
5.2	开放基金交易操作	16
5.3	银河理财	17
	第六节 融资融券交易功能使用	17
6.1	担保品委托	18
6.2	融资委托	19
6.3	融券委托	21
6.4	撤单	22
6.5	查询	23
	第七节 闪电下单功能介绍	30
7.1	快速吃盘	30
7.2	快速挂单	31
7.3	快速市价买入、市价卖出	32
7.4	快速批量买入、卖出	32
7.5	买入、卖出快捷键	32
	第八节 买卖功能的特色介绍	33
8.1	成交回报功能	34
	成交回报声音设置	35
	成交回报弹出框设置	35
8.2	默认买入价格：	36
8.2	默认买入数量：	36
8.3	委托价格和委托数量的微调	36

8.4	下单界面的盘口出单.....	37
8.5	委托后是否清空界面.....	37
8.6	委托后自动查询当前委托.....	37
8.7	委托界面的资金、持仓、成交、委托快速查询.....	38
第九节	查询功能的特色介绍.....	38
9.1	汇总功能.....	38
9.2	过滤功能.....	39
9.3	排序功能.....	40
9.4	数据导出.....	41

第一节 交易登录

1.1 登录



双击桌上的中国银河证券双子星交易图标，出现如下登录界面。

点击“账号类型”下拉框可以选择不同类型进行登录。如果选择“客户号”，右边营业部列表将变灰，输入客户号、交易密码等信息后即可登录；如果选择“资金账号”等其他类型，需要选择您所开户的营业部方可登录。

在交易密码输入框输入您的交易密码，可以直接输入，也可以点击右侧键盘图标采用软键盘输入。

输入密码后在“安全方式”下拉框可以选择不同的安全认证方式，包括验证码、玖天卫士和玖天优盾。



选择验证码方式，请输入右侧验证码：

选择玖天卫士，请输入玖天卫士电子显示屏中的 6 位或 7 位动态口令数字。



选择玖天优盾，请输入正确的账号、密码和玖天优盾密码（第一次使用时设定）。

1.2 代理设置

本功能主要为需要通过代理服务器上网的客户提供服务，您是否通过代理服务器上网络，请您咨询您的网络管理员。普通宽带用户一般无需设置代理服务器。

点击登录界面的“通讯设置”按钮，进入通讯设置页面。





进入设置页面选中其中使用的代理协议，代理地址、端口、用户名、密码的具体设置内容，请咨询您的网络管理员。一般而言 socks4 和 socks5 协议的端口默认为 1080，http 代理的端口默认为 8080；sock4 协议无需用户和密码，sock5 和 http 协议可能要输入用户和密码。

1.3 绿色通道

本功能主要为在有端口限制的网络无法使用双子星的客户提供服务，本服务可以尽最大可能的帮您通过防火墙的限制。

点击登录界面的“通讯设置”按钮，进入通讯设置页面。



将“使用绿色通道”前的勾选框选中后，系统自动检测绿色通道服务状态，并显示检测结果。如可用，按最下面的确定后启用。

1.4 信息回显功能

系统登录成功后，右下角将浮出显示框记录上次账号使用网上交易的登录时间、ip 地址、网卡 mac 信息、登录次数、版本信息，您可以了解账号的登录使用情况。

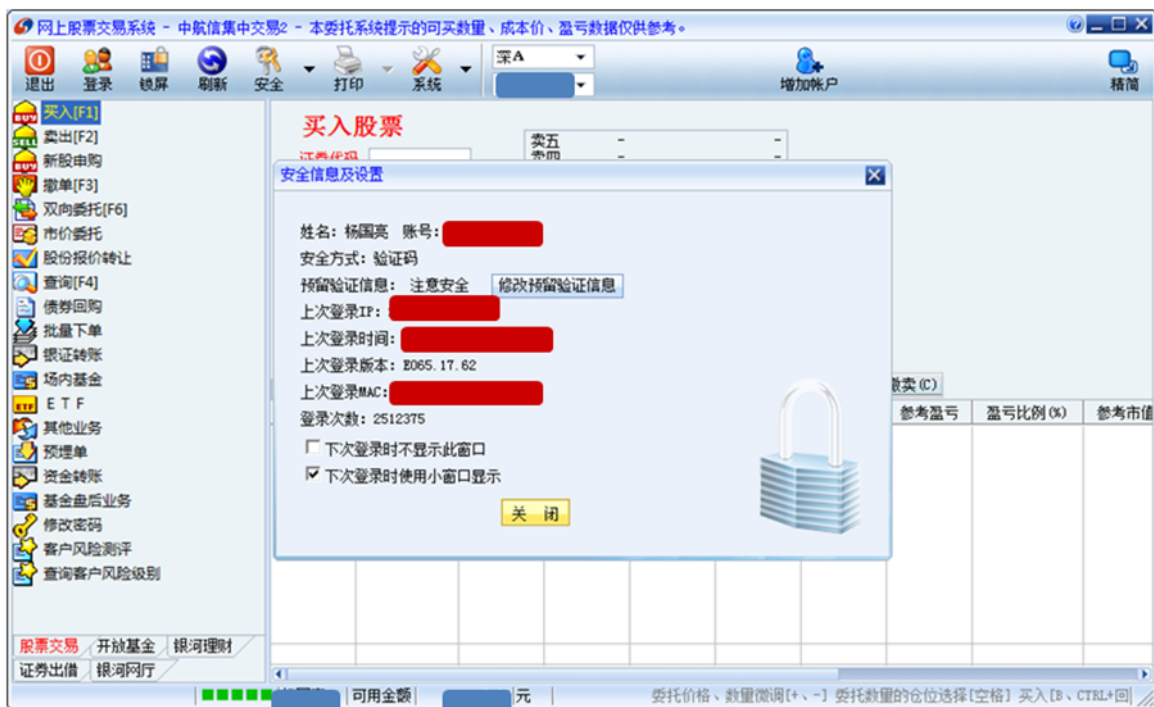

作为增强安全性的一个功能，您可以通过安全--安全设置—修改安全预留信息。



1.5 系统设置

用户可通过“系统设置”中的对应栏目进行个性化的调整和设置，具体说明如下：
点击工具栏的“系统”进入系统设置对话框，详见下图。



系统设置主对话框下分为 4 个页签，包括：系统设置、交易设置、界面设置和快速交易。



常用功能项的说明如下：

【系统设置】是否计算可买数量作为参考：由客户端计算客户可买的股票数量，注意该处是没有计算交易费用，有可能提供的值会比用户真实可买的数量要大，因此提供的可买数量仅供参考。

【系统设置】买卖盘行情来源：委托界面盘口的行情来源是行情主站还是委托主站，默认是从行情主站，也可以手工修改。

【交易设置】默认买入价格：当输入证券代码时，从行情源获取数据后，自动填入的委托价格，默认填入的是卖一价，用户可手工修改。

【交易设置】默认买入数量：当输入证券代码时，委托数量可以默认设置数值，该处默认值是空，用户可手工修改。

【交易设置】默认卖出价格和默认卖出数量可参考默认买入价格和默认买入数量的设置。

【交易设置】最大委托数量取资金可用：对于资金量较大的用户，可通过该设置查看到资金最大可买的委托数量，注意：交易所对单笔委托有最高 100 万股的限制。该配置设置成“是”一般和“委托数量超过单笔上限自动拆单”配合使用。

【界面设置】买入双击股票切换到卖出：对持仓中股票双击时跳转到对应的操作界面，用户

可按照自己的习惯设置跳转到买入还是卖出界面。对于融资融券交易时由于交易方向较多，请注意相关设置。

【界面设置】界面不操作超时时间（分）：当用户不操作后，超过设置时间锁定交易界面，默认为 5 分钟，如需要不再锁定交易界面，则设置为 0。

【界面设置】下单界面字体大小：用户如觉得下单界面字体太小，可以设置大字体和特大字体。

第二节 窗口模式介绍

下单界面有完整模式和精简模式两种，适合用户的不同操作习惯。

完整模式：完整模式是传统的模式，下单界面作为一个独立的窗口浮动在行情界面上。该模式下单界面所占的空间比较大，打开下单时，会影响到用户看行情，所以，用户要在行情窗口和下单窗口不停的切换。并且行情界面和下单界面联动性较差，比如当用户正在看一个股票的分时，打开下单买入这个股票时，还需要在下单里重新输入一边证券代码。这些操作都严重的影响了用户的交易效率。

精简模式：精简模式下，行情界面、下单界面作为多窗口显示，行情、交易界面互不影响，用户看行情、做交易互不影响。点击行情的买卖盘的任何一个价格，都可以立即弹出一个很小的委托窗口，自动帮你填入证券代码、委托价格，操作速度非常快，并且弹出的委托窗口也不会影响到你看行情。

2.1 完整模式界面的介绍

完整模式界面包括：工具栏、账户选择标签、交易品种标签、功能树、买卖界面、状态栏等，如下：



2.2 精简模式介绍

传统的下单模式，打开下单后会影响到看行情，操作不方便。并且需要委托时，还需要再次输入行情代码。

登录下单后，点击工具栏的右方的图标“精简”，可以切换到精简模式。

切换到精简模式后，采用组合窗口的形式同时显示行情、交易窗口。同时看行情、做交易，互不影响。点击精简模式下的“还原”按钮，仍然可以恢复到完整模式。精简模式下的操作介绍：

- 1) 多账户切换：点击下单界面左方的账户标签页可以切换账户。详细请看“多资金账户的使用”。
- 2) 还原：点击精简模式下的“还原”按钮，仍然可以恢复到完整模式。
- 3) 最小：点击精简模式下的“最小”按钮，还可以把下单最小化成一条，这样行情界面更大，看盘会更方便，当用户需要查看自己的账户时，再将最小化的下单切换到精简模式。同时，最小化后下单界面上也可以实时显示用户的资产情况，用户也可以点击手工刷新资产。
- 4) 锁屏：点击精简模式下的“锁屏”，可以将下单界面加锁，当自己离开电脑时，防止其他人对自己的账户进行操作。
- 5) 增加：点击精简模式下的“增加”，可以增加资金账户。详细请看“多资金账户的使用”。



第三节 精简模式的最小化

点击精简模式的右边工具栏的“最小”也可以把精简模式的下单界面最小化，最小化后的下单缩成一条，这样看行情更加方便。当用户需要查看账户时，再点击“界面还原”就会到精简模式了，用户可以根据情况，很方便的在两种模式中切换。

最小化后的下单界面，显示了账户的名称，以及可用资金、股票市值、总资产等，该界面的资产情况是自动刷新的，默认 30 秒钟刷新一次，用户也可以根据情况在“系统设置”中设置自动刷新的时间间隔。另外，用户也可以随时点击“刷新”按钮手工刷新资产情况。



第四节 多资金账户的使用

委托下单支持多个资金账户的同时使用。

1、 点击工具栏的“增加账户”按钮。



2、 输入资金账号、交易密码、验证码，点击“确定”登录。



3、多个资金账户增加成功。点击左边的账户名称标签页，可以在多个账户之间切换。

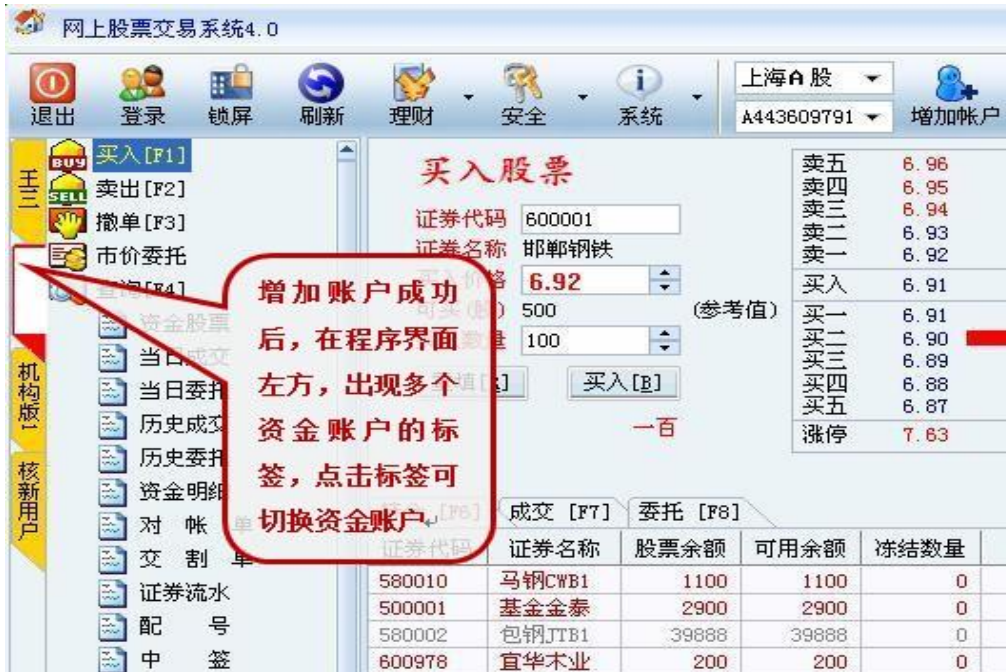

第五节 普通交易功能使用

5.1 股票交易操作

交易登录默认标签为“股票交易”。可以对交易所场内的股票、权证、场内基金和 etf 等进行交易操作。



新股申购: 您可以根据右边查看到当天可申购新股的信息进行新股申购操作, 非常方便。
如果想更详细了解新股相关情况可以点击“新股信息”按钮连接银河证券网站相关新股资讯。



如有多只新股申购, 可以使用“批量新股申购”菜单, 可实现快捷的批量的申购新股。
如有中签, 可以通过“新股申购待缴款查询”菜单, 查阅申购新股的资金是否充足。

债券回购: 通过该菜单可以进行债券质押式回购交易, 包括融资融券回购及质押物出入库。融资回购交易权限需通过您的开户营业部临柜办理。



资金内转：支持主辅资金账号之间内转，点击“资金归集”可以将所有资金账号的钱归集到主资金账号中。



5.2 开放基金交易操作

如果您需要对场外证券如：开放式基金等，进行交易，您需要开放式基金标签下进行操作。



5.3 银河理财

如果您想购买银河的理财产品，请在“银河理财”标签中操作。银河理财产品包括天天利、金自来、鑫易雨以及其他集合理财产品。

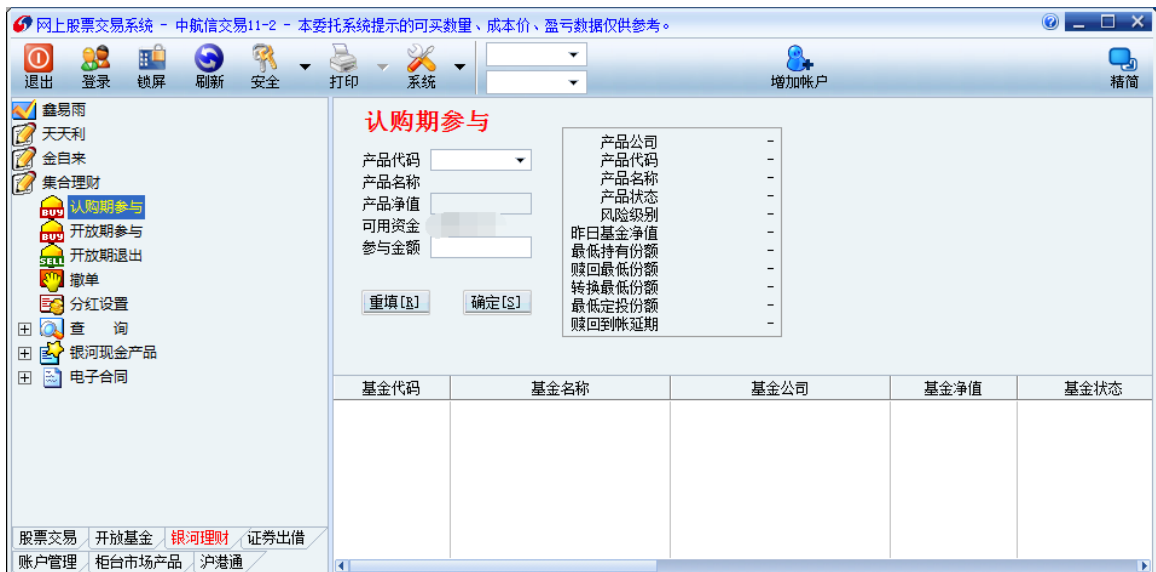

第六节 融资融券交易功能使用

6.1 担保品委托

担保品买入：按照委托买入指定担保品。

担保品卖出：按照委托卖出指定担保品。



注意：买入按钮为红色标识，卖出按钮为蓝色标识，避免客户下单方向错误。

担保品划转：为维持券商制定的担保比率，担保品需要不定期划转。划转方向分为：信用=>普通，普通=>信用。

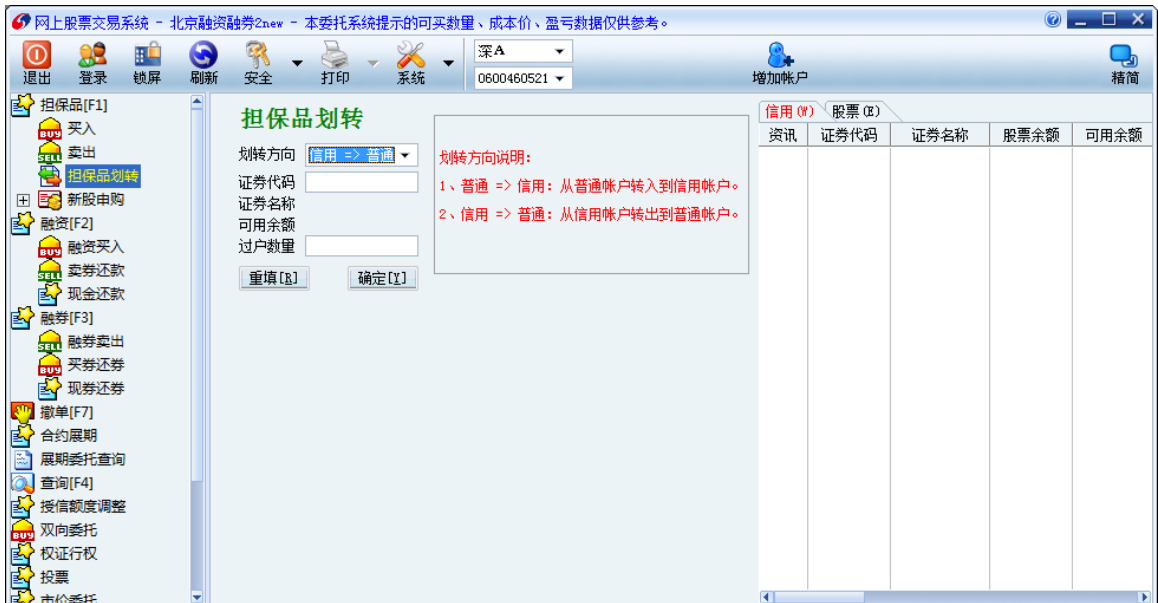

新股申购: 您可以根据右边查看到当天可申购新股的信息进行新股申购操作, 非常方便。

如果想更详细了解新股相关情况可以点击“新股信息”按钮连接银河证券网站相关新股资讯。

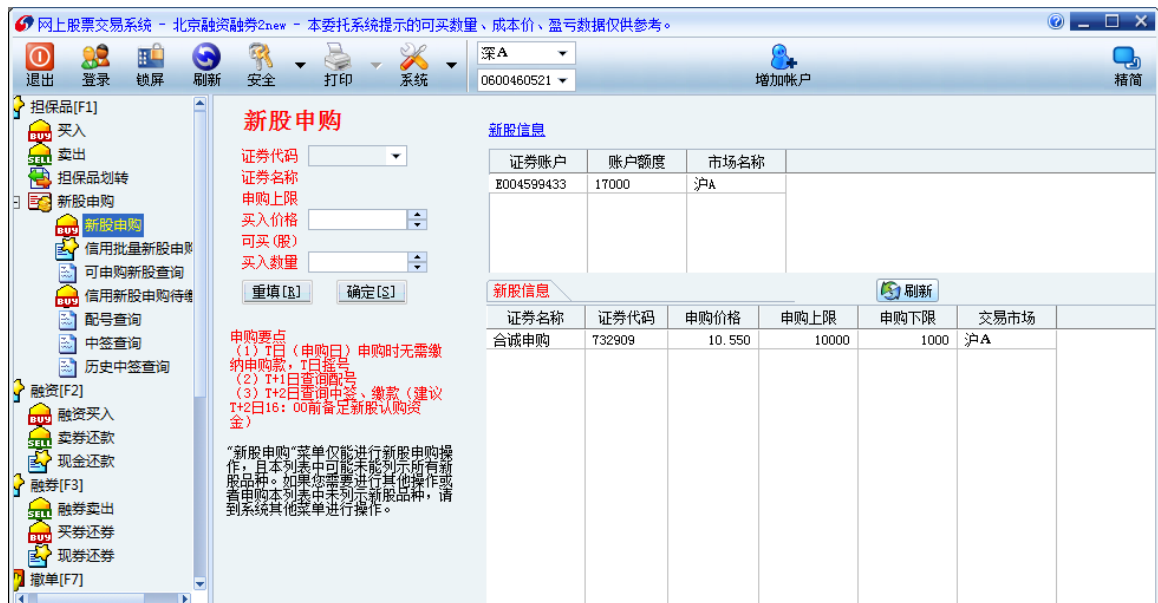

如有多只新股申购, 可以使用“批量新股申购”菜单, 可实现快捷的批量的申购新股。

如有中签, 可以通过“新股申购待缴款查询”菜单, 查阅申购新股的资金是否充足。

6.2 融资委托

客户通过信用账户, 以现金或证券的形式向证券公司交付一定比例的保证金向证券公司借入资金, 融资买入证券。查询相应的

融资融券标的，显示在界面右边。



现金还款：客户选择现金来偿还融入的资金。



卖券还款：客户卖出标的证券，优先偿还融入的资金。



6.3 融券委托

融券卖出价不得低于最近成交价。



买券还券：客户融券卖出后，可以通过现券还券或买券还券的方式偿

还融入证券。买券还券，买入证券只能在规定的范围以内。

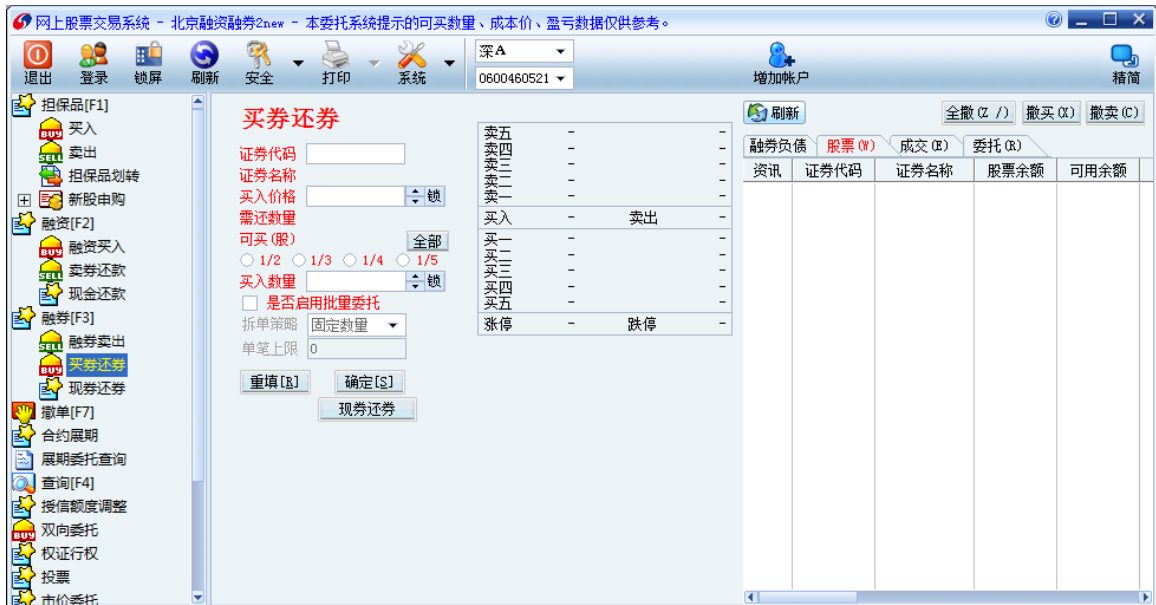

现券还券：客户融券卖出后，可以通过现券还券或买券还券的方式偿还融入证券。客户以直接还券方式偿还融入证券的，按照其与证券公司之间约定，以及交易所指定登记结算机构的有关规定办理。



6.4 撤单

每条信息前有个复选框，是否打钩代表着是否选中，选完之

后点击“撤单”。

撤单时注意买卖标准字段，因为委托的类型有多种。

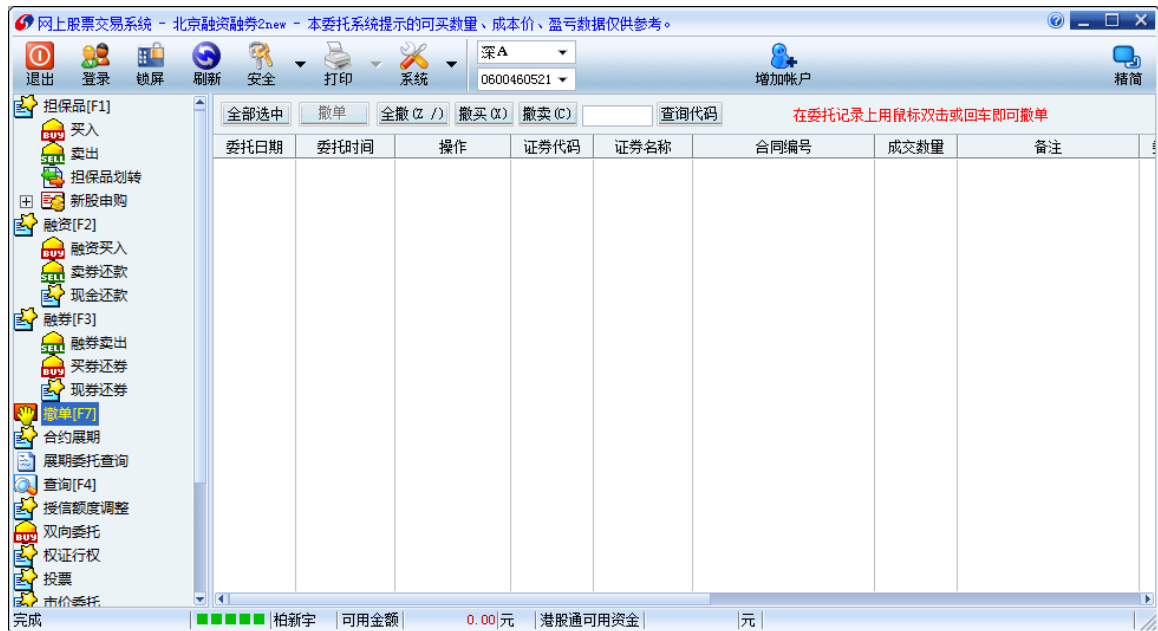

6.5 查询

I. 资金股份



II. 当日委托

当日委托查询，仅限当日的交易委托。查询结果中备注字段标明委托的类型，买卖标志标明委托的方向。买卖方向颜色区分。

委托时间	证券代码	证券名称	操作	备注	撤单数量	委托数量	成交数量
10:26:47	000024	招商地产	卖券还款	已成	0	100	100
10:41:03	000022	深赤湾A	买券还券	已成	0	100	100
11:17:15	000033	新都酒店	融券卖出	已成	0	100	100
13:40:59	000027	深圳能源	融券卖出	已成	0	100	100
14:15:21	000033	新都酒店	融券卖出	已成	0	100	100

III. 当日成交

当日成交查询，仅限当日成交的委托，包括撤单成功的委托。

查询结果中摘要字段，显示了成交的类型。查询结果可输出。



IV. 历史成交查询

历史成交查询，列出一定时间内的委托成交的结果。

查询条件：“起始日期”和“终止日期”可以下拉选择。“输出”可将查询结果输出。



V. 历史委托查询

历史委托查询，限制于查一定时间内的委托记录，包括成交、

未成交的委托。红、蓝两色区分不同方向的委托。



VI. 未平仓和约查询

不同于期货市场的未平仓，这里是指信用交易未平仓，客户在偿还期限内。

网上股票交易系统 - test - 本委托系统提示的可买数量、成本价、盈亏数据仅供参考。

退出 登录 锁屏 刷新 打印 系统 深A 资金帐户 1030075267 0609800290 增加帐户

委托日期	证券代码	证券名称	操作	委托数量	委托冻结金额	成交数量	成交金额
20100323	601988		融券卖出	100	0.000	100	416.000
20100401	600050		融券卖出	100	0.000	100	633.000
20100406	600000		融券卖出	200	0.000	200	4600.000
20100407	000002		融资买入	10000	95065.440	10000	94800.000
20100407	600005		融券卖出	1000	0.000	1000	6770.000
20100407	000002		融资买入	100	954.000	100	949.000
20100407	600000		融资买入	100	2280.360	100	2273.000
20100407	000002		融资买入	5000	52947.840	5000	55000.000
20100415	000024		融资买入	100	2141.980	100	2136.000
20100415	600110		融资买入	100	793.000	100	787.000
20100419	600073		融资买入	100	1066.000	100	1060.000
20100422	000006		融资买入	100	999.000	100	994.000
20100514	000002		融资买入	100	816.000	100	811.000
20100519	000005		融资买入	100	405.000	100	400.000
20100519	000039		融券卖出	100	0.000	100	1160.000
20100519	000858		融券卖出	100	0.000	100	2600.000
20100519	000001		融资买入	100	1798.020	100	1793.000
20100519	000002		融资买入	100	731.000	100	726.000
20100519	000002		融资买入	100	731.000	100	726.000
20100519	000002		融资买入	100	731.000	100	726.000
20100519	000016		融资买入	100	515.000	100	510.000

中国银河证券股份有限公司 魏东 可用金额 8368734.49元

VII 已平仓合约查询

这里平仓是正常的信用交易平仓，而不是强制平仓。

网上股票交易系统 - test - 本委托系统提示的可买数量、成本价、盈亏数据仅供参考。

退出 登录 锁屏 刷新 打印 系统 深A 资金帐户 1030075267 0609800290 增加帐户

委托日期	证券代码	证券名称	操作	委托数量	委托冻结金额	成交数量	成交金额
20100322	600038		融资买入	100	2531.060	100	2523.000
20100323	600009		融资买入	100	1876.240	100	1870.000
20100401	000028		融资买入	100	2808.840	100	2801.000
20100406	000002		融资买入	700	7546.070	700	7700.000
20100406	000028		融资买入	400	13016.340	400	4400.000
20100406	000028		融券卖出	200	0.000	200	5796.000
20100406	600030		融资买入	100	2900.090	100	2891.000
20100406	000022		融券卖出	100	0.000	100	1599.000

中国银河证券股份有限公司 魏东 可用金额 8368734.49元

VIII 查询融资融券标的券



11. 银证转账

客户选择转账方向后进行资金划入、划出操作。划出金额不得超过余额，也不得超过可用资金。



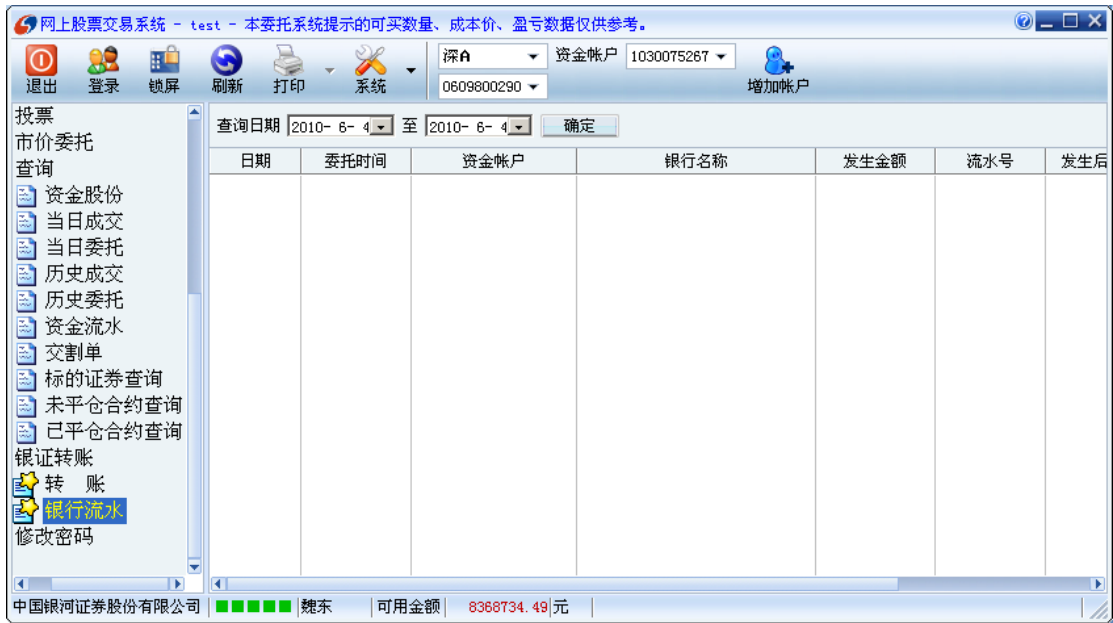

12. 修改密码



第七节 闪电下单功能介绍

7.1 快速吃盘

在行情中双击任一盘口价格，则以当前的盘口价格委托吃盘。

点击卖盘，则为买；点击买盘，则为卖。手工输入委托数量。采用这种方式可以实现快速的追买、追卖、扫盘的功能。不用输入证券代码、委托价格，程序自动填单，只需要快速的点击鼠标，就可以实现一笔委托，最快速度可以达到 2 秒！

数量锁定功能：用户在做权证 T+0 操作时，可能要反复买卖同一只权证，为了节省下单的时间，也可以将委托数量锁定。点击委托数量旁的加解锁图标，对当前委托数量进行加锁，下次就不需要输入委托数量了。再次点击图标，解锁委托数量。



7.2 快速挂单

右键点击盘口价格，出现右键菜单，可以选择闪电买入或闪电卖出，以当前盘口价格做为委托价。采用这种方式可以实现快速挂卖单、挂买单功能。



7.3 快速市价买入、市价卖出

用户在操作权证时，由于价格变化特别快，采用一般的限价委托有时候不容易成交，而采用市价委托更容易抓住机会。在行情的任何界面，点击右键，弹出右键菜单后（如上图所示），选择市价买入或市价卖出，即可以快速切换到市价委托界面，程序自动填入证券代码。



7.4 快速批量买入、卖出

对于资金量比较大的客户，如果委托数量特别大，使用批量委托功能可以把委托拆分功能可以将委托拆分成多笔委托，每笔委托的数量比较小。在行情的任何界面，点击右键，弹出右键菜单后，选择批量买入、或批量卖出，既可以快速切换到批量卖出、或批量卖出界面，程序自动填入证券代码、委托价格，如下图。

用户只需要输入委托拆分的单笔上线和委托的总数量。



7.5 买入、卖出快捷键

对于习惯使用键盘操作的用户，用户也可以使用键盘精灵的方式直接打开委托。在直接在行情界面下键入数字键盘上的“.”立即买入当前股票，键入“-”立即卖出当前股票。其中“.”表示数字键盘上的小数点和加号，“-”表示数字键盘是那个的小数点和减号。



使用键盘精灵快速委托时，也可以自动选择委托的价格，如键入“+.1”，则以卖一价买入，键入“+.3”则以卖三价买入，对于快速上涨的股票，采用卖三价买入可以保证能够成交。如键入“-3”，则以买三价卖出。

如下图是使用键盘精灵弹出的委托界面，程序已经自动填入了证券代码，用户只需要输入委托数量既可以委托了。对于习惯键盘操作的用户，使用键盘精灵委托，操作速度更快。



第八节 买卖功能的特色介绍

委托界面特色功能介绍，告诉你一些委托买卖的技巧。

买入股票

证券代码: 300001
 证券名称: 邯郸钢铁
 买入价格: 7.16
 可买(股): 400
 买入数量: []

重填 [R] 买入 [B]

刷新

可用资金: 3139.09
 冻结金额: 0.00
 股票市值: 64052.95
 资产总值: 221295.10

卖五	7.20	2526050
卖四	7.19	825575
卖三	7.18	634230
卖二	7.17	372941
卖一	7.16	186069
买入	7.15	7.16
买一	7.15	138786
买二	7.14	202780
买三	7.13	194297
买四	7.12	116000
买五	7.11	448732
涨停	7.63	跌停 6.25

持仓 [F6]	成交 [F7]	委托 [F8]
证券代码	证券名称	股票余额
580010	马钢CWB1	1100
500001	基金金泰	2900
580002	包钢JTB1	39888
600978	宜华木业	200
038008	钾肥JTP1	100
580990	茅台JCP1	4862500
600001	邯郸钢铁	500
580003	邯钢JTB1	300
580008	国电JTB1	2000
600019	宝钢股份	200
600050	中国联通	0

8.1 成交回报功能

通过网上交易客户端第一时间告知投资者成交信息，提高投资者使用体验。

通过双子星交易客户端登录成功后，点击“系统”——“快速交易”——“是否弹出成交回报提示窗口”，进行设置开通。为了保持客户操作一致性，默认是不显示成交回报提示窗口。



设置开通后，会有风险提示，内容如下：

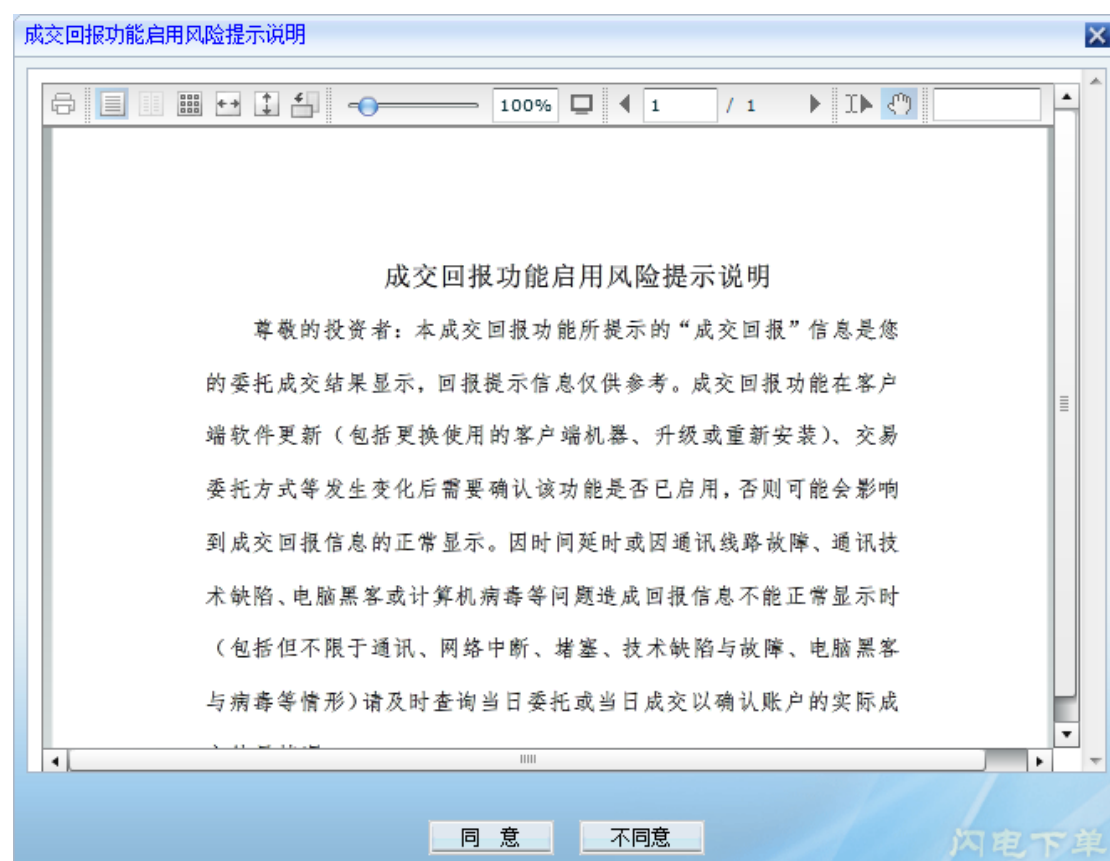

点击“同意”后，即可开通，立刻生效。

成交回报声音设置

开通成交回报后，如需声音提醒，可以在系统设置中调整，详见下图。



成交回报弹出框设置

目前成交回报弹出框分2种：浮出框和简略框

浮出框的样式如下，从投资者电脑的右下角浮出来，显示5秒自动消失。



简略框的样式如下：

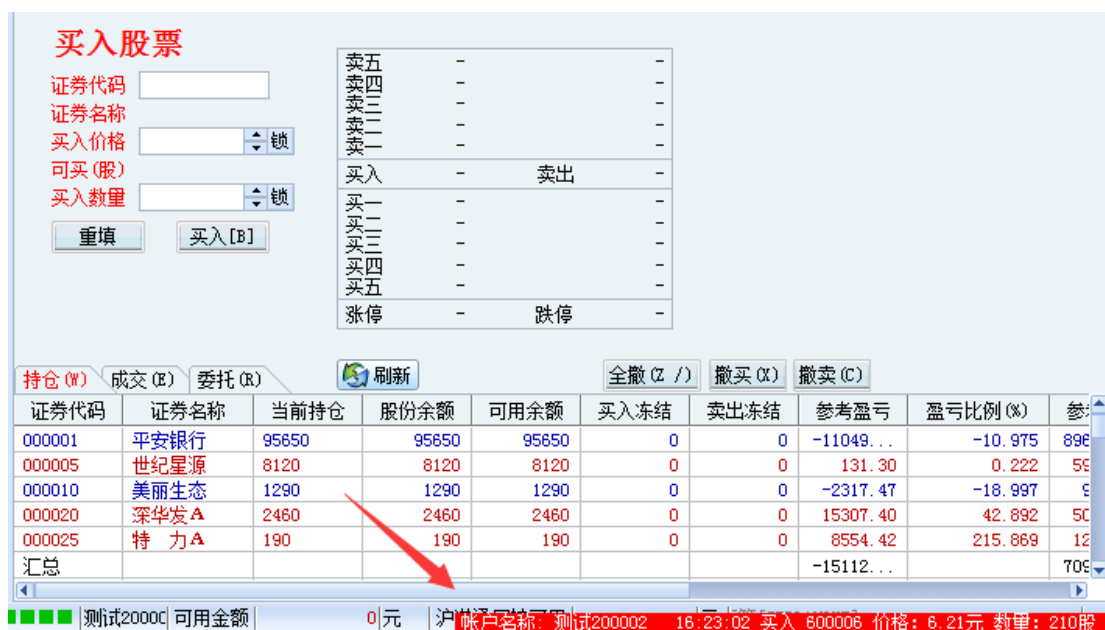

8.2 默认买入价格:

输入证券代码后，客户端会显示当前的实时行情、买卖盘，并且默认以最新价做为委托价格。（您也可以在“系统设置”中，设置“默认买入价格”，可选“最新价”、“卖一价”、“卖二价”、“买一价”等等）。

8.2 默认买入数量:

输入委托代码、委托价格后，程序自动计算出可买数量。需要用户手工输入委托数量，另外也可以由程序默认以可买数量作为买入数量，而不需要输入买入数量，设置办法：在“系统设置”中，设置“默认买入数量”，可选择“空”，表示由用户输入买入数量，“可买数量”，表示默认以可买数量作为买入数量，即全仓买入。

8.3 委托价格和委托数量的微调

输入价格或者数量的时候，可以使用 PgDn, PgUp 或数字键盘的+、-键对价格进行微调。

8.4 下单界面的盘口出单

输入证券代码后，在委托界面会实时显示该股票的最新价、买卖盘。通过鼠标直接点击窗口右侧的买卖盘价格也可以自动填入价格，特别是在行情变化较快的情况下，手工输入委托价格比较浪费时间，很容易错失机会，而通过鼠标点击盘口价格进行委托，省略了输入委托价格的步骤。

单击：自动填入价格。

双击：自动填入价格，并且提交委托。（需要事先输入数量）



8.5 委托后是否清空界面

发送委托后，默认会清空当前界面的代码、价格、数量等，再次买入同样股票时，还需要再次输入代码、价格、数量。您也可以在系统设置中设置，选择委托后不清空界面。（“系统设置”中，设置“买卖后界面设置”，可选“清空”、“不清空”等）

8.6 委托后自动查询当前委托

委托提交成功后，程序会弹出提示对话框，提示委托的合同编号，用户可以点击“查询当前委托”按钮，自动查询刚提交的委托，而不需要用户自己再切换到委托查询界面了。



当前委托查询界面，可以看到这笔委托的成交情况，双击委托，也可以立即撤单。

持仓 [F6]	成交 [F7]	委托 [F8]	委托时间	证券代码	证券名称	操作	备注	委托数量	成交数量	委托价格	成交均价	合同编号
			14:38:08	600001	邯郸钢铁	买入	未成交	100	0	7.170	0.000	7262174

查询当前委托

8.7 委托界面的资金、持仓、成交、委托快速查询

传统的方式，用户在委托后，需要切换到资金股票查询界面查询资金、股票，再切换到成交查询界面查询成交，还要切换到委托查询界面查询委托，用户往往在多个界面频繁切换，手忙脚乱。现在，在委托界面，就可以快速的查询用户的资金、股票、成交、委托了。

持仓 [F6]	成交 [F7]	委托 [F8]
证券代码	证券名称	股票/金额/可用
600001	邯郸钢铁	699
580002	包钢JTB1	39888
600978	宜华木业	200
038008	钾肥JTP1	100
580990	茅台JCP1	4862500 486
580003	邯钢JTB1	300
580008	国电JTB1	2000
600019	宝钢股份	200
600050	中国联通	100
600057	夏新电子	2490

第九节 查询功能的特色介绍

查询功能的特色介绍，告诉你一些查询的技巧。

9.1 汇总功能

在查询数据时，如果记录数比较多，采用汇总功能可以对交易记录进行汇总，这样数据会看得更加清楚。比如在查询历史成交时，如果同一个股票买卖很多次，那么采用汇总功能，就可以统计出每个股票总的买入数量、买入均价，以及总卖出数量、卖出均价，这样，对每个股票的操作盈亏，就会非常清楚。

特别是在当日成交中，如果用户的资金量比较大，会有很多分笔成交，交易记录非常多，用户很难统计一个股票共成交了多少股，成交的均价是多少，而采用汇总功能，既可以针对分笔成交进行汇总，也可以针对股票进行汇总。

如下图是查询当日成交，点击鼠标右键，选择“汇总”“按合同编号汇总”，就可以把所有分笔成交进行汇总。

1. 查询当前委托

成交时间	证券代码	证券名称	操作	成交数量	成交均价	成交金额	合同编号	成交编号
09:51:48	600003	ST东北高	卖出	100	6.220	622.000	7326243	929554
09:51:59	600001	邯郸钢铁	卖出	330	6.960	2296.800	7326280	929607
09:52:11	600050	中国联通	买入	500	6.730	3365.000	7326305	929649
09:53:11	500001	基金金泰	卖出	5900	2.495	14720.500	7326496	929929
09:53:12	600068	葛洲坝	卖出	2300	15.000	34650.000	7326513	21929938
09:53:20	500001	基金金泰	卖出	2200	2.495	5489.000	7326555	21929959
09:56:35	600006	东风汽车	买入	100	8.070	807.000	7326226	21930816
09:57:21	500001	基金金泰	买入	112	112.000	12544.000	7327342	21930994
09:57:30	500001	基金金泰	买入	1	1931025	1931025.000	7327342	1931025
09:57:37	500001	基金金泰	买入	1	1931054	1931054.000	7327342	1931054

点击合同编号，按照合同编号进行汇总，把所有分成成交汇总。

过滤 (F)
 常用汇总 (X) 1 合同编号
 复制 (C) Ctrl+C 2 代码+操作

汇总后的显示，显示了总的成交数量、成交均价、成交金额。再次点击右键菜单的“全部显示”则取消汇总状态，显示所有数据。

证券代码	证券名称	操作	成交数量	成交均价	成交金额	合同编号
500001	基金金泰	买入	23600	2.501	59035.200	7327342
500001	基金金泰	卖出	5900	2.495	14720.500	7326496
500001	基金金泰	卖出	2200	2.495	5489.000	7326555
600001	邯郸钢铁	卖出	330	6.960	2296.800	7326280
600003	ST东北高	卖出	100	6.220	622.000	7326243
600006	东风汽车	买入	100	8.070	807.000	7326226
600050	中国联通	买入	500	6.730	3365.000	7326305

9.2 过滤功能

在查询历史成交时，当记录数比较多，如果要查询某一个股票的成交，就会非常麻烦，使用过滤功能，会让查询更加方便。

如下图实在查询历史成交界面，右键点击交易记录，在弹出的右键菜单里，选择“过滤”：

查询日期 2007- 3- 1 至 2007- 8- 8 确定 常用汇总

成交日期	证券代码	证券名称	操作	成交数量	成交均价	成交金额	合同编号
20070522	500001	基金金泰	卖出	1000	1.761	1761.000	4550981
20070522	500001	基金金泰	卖出	2000			0992
20070522	500001			90			1012
20070522	500001			100			1018
20070522	500001			400			1028
20070522	500001			100			1061
20070522	580010			85700			2045
20070522	600057			100			2751
20070522	600057	夏新电子	卖出	35			2753
20070522	580010	马钢WR1	卖出	100			2955

1. 在数据查询列表，点击鼠标右键，在弹出菜单中选择“过滤”。

点击过滤后，列表的表头都显示了一个可以下来的三角按钮。点击证券代码表头的下拉三角按钮，弹出所有的证券代码。选择你要查找的证券代码，就可以快速查询到某个股票的所有交易记录。

成交日期	证券代码	证券名称	操作	成交数量	成交均价	成交金额
20070406	<全部>	金泰	派息	0	0.000	
20070423	<自定义...>	金泰	卖出	1100	1.650	1815
20070518	<汇总>	金泰	卖出	5000	1.729	17290
20070521	000001	金泰	卖出	1000	1.736	1420
20070521	000002	金泰	卖出	1000	1.735	1370
20070521	000548	金泰	买入	7700	1.735	13350
20070521	038006	金泰	买入	6600	1.736	14400
20070521	500001	金泰	买入	7700	1.735	13350
20070521	500011	金泰	买入	7700	1.735	13350
20070521	580008	金泰	买入	6100	1.735	10580
20070521	580010	金泰	买入	6600	1.735	11400
20070521	580989	金泰	买入	6600	1.735	11400

2. 点击证券代码表头的下拉三角按钮，然后选择要查找的证券代码。

如果要恢复到显示所有数据，点击鼠标右键，选择“全部显示”，就可以取消过滤状态，显示全部数据。

成交日期	证券代码	证券名称	操作	成交数量	成交均价	成交金额
20070406	500001	基金金泰	派息	0	0.000	0.000
20070423	500001	基金金泰	卖出			
20070518	500001	基金金泰	卖出			
20070521	500001	基金金泰	卖出			
20070521	500001	基金金泰	卖出			
20070521	500001	基金金泰	买入			
20070521	500001	基金金泰	买入			
20070521	500001	基金金泰	买入			
20070521	500001	基金金泰	买入			

3. 点击“全部显示”取消过滤状态，显示全部数据。

9.3 排序功能

对于一些交易频繁的用户，交易记录比较多，而证券公司返回的交易记录默认是按照时间升序排列，所以最新的交易记录往往是在查询数据的最后面，就经常需要拖动滚动条，翻到最后才能看到自己最新的交易记录，操作很不方便。对于这些用户，可以使用排序功能，使交易记录按照时间倒序排列，这样，最新的交易记录就总在最前面了。

如下图是当日成交查询，默认是按照时间升序排列的，使用鼠标点击“成交时间”列的表头，就可以按照成交时间倒序排列，再次点击则按照升序排列。

如果不想进行排序，而恢复到原始顺序，则再次点击，就可以恢复到原始顺序（即证券公司默认返回的顺序）。

成交时间	证券代码	证券名称	操作	成交数量	成交均价	成交金额	合同编号	成交编号
09:51:48	600003	ST东北高	卖出	100	6.220	622.000	7326243	21929554
09:51:59	600001	邯郸钢铁	卖出	330	6.960	2296.800	7326280	21929607
09:52:11	600000	中国联通	买入	500	6.730	3365.000	7326305	21929649
09:53:11	500000	基金金泰	买入	100	2.495	14720.500	7326496	21929929
09:53:12	600068	长安汽车	买入	100	15.600	35880.000	7326513	21929938
09:53:20	500001	基金金泰	买入	100	2.495	5489.000	7326555	21929959
09:56:35	600006	宝钢股份	买入	100	8.070	807.000	7326226	21930816
09:57:21	500001	基金金泰	买入	100	2.501	30012.000	7327342	21930994
09:57:30	500001	基金金泰	买入	100	2.502	10758.800	7327342	21931025
09:57:37	500001	基金金泰	买入	7300	2.502	18264.600	7327342	21931054

点击证券代码表头的下拉三角按钮，然后选择要查找的证券代码。

9.4 数据导出

可以将查询结果，如资金查询、股份查询、成交查询等数据导出为文本文件或者 EXCEL 文件保存。便于您对账户数据进行备份、或进一步分析。

如下图是在查询股票界面，点击鼠标右键，在弹出的右键菜单里，选择“保存”，就可以将查询的股票数据保存到 EXCEL 中。

证券代码	证券名称	股票余额	可用余额	冻结数量	盈亏	成本价	市价
600005	武钢股份	67	67	0	668.740	4.249	14.230
000021	长城开发	156	156	0	1728.160	5.012	16.090
000021	长城开发	220	220	0	22465.830	5.012	16.090
600198	中国石化	100	100	0	12.700	12.700	12.700
580000	基金金泰	100	100	0	0.000	0.000	0.000
580000	基金金泰	100	100	0	0.000	0.000	0.000
580000	基金金泰	100	100	0	0.000	0.000	0.000
601318	中国平安	3400	3400	0	38.400	38.400	38.400
600600	青岛啤酒	1534	1534	0	27.440	27.440	27.440
580000	基金金泰	3520	3520	0	0.000	0.000	0.000
000021	长城开发	220	220	0	2428.890	5.050	16.090
580008	国电JTB1	300	300	0	-323.100	10.697	9.620

1. 在数据查询列表中，点击鼠标右键，弹出菜单中选择“保存”，可以将查询的数据保存成 excel 格式文件。

过滤 (F)
复制 (C) Ctrl+C
保存 (S)... Ctrl+S
 隐藏空列 (H) Ctrl+H
列表配置 (O)... Ctrl+O

使用 EXCEL 打开上一步保存的文件，就可以看到您的股票持仓数据，通过 EXCEL，您可以对自己的数据进行定期备份，或进一步分析。

	A	B	C	D	E	F	G	H	I
1	证券代码	证券名称	股票余额	可用余额	冻结数量	盈亏	成本价	市价	市值
2	580003	邯钢JTB1	100	100	0	0	3.111	0	0
3	580990	茅台JCP1	8900	8900	0	0	0.744	0	0
4	600741	巴士股份	10	10	0	88.92	2.338	11.23	112.3
5	580010	马钢CWB1	200	200	0	-37.67	5.596	5.408	1081.6
6	600003	ST东北高	100	100	0	537.46	2.099	6.14	816.62
7	600003	ST东北高	100	100	0	0	1.837	0	0
8	580000	基金金泰	2590	2590	0	10831.84	1.963	6.14	15921.02
9	580000	基金金泰	300	300	0	2021.92	2.155	7.71	2806.44
10	600003	ST东北高	133	133	0	537.46	2.099	6.14	816.62
11	600003	ST东北高	100	100	0	-35	39.17	38.82	3882
12	600003	ST东北高	330	330	0	1311.34	2.936	6.91	2280.3
13	600003	ST东北高	330	330	0	1308.34	2.945	6.91	2280.3
14	600005	武钢股份	67	67	0	668.74	4.249	14.23	953.41

2. 使用 EXCEL 打开上一步保存的股票持仓数据。您可以使用 EXCEL 对自己的数据进行保存或者进一步分析。